朝鮮日報 朝刊
本紙朝夕刊十二面
發行人 方應謨 編輯人 金炯元
發行所 京城府太平通一丁目六一 株式會社朝鮮日報社

社說

入學試驗改正案에 對하야

筆記·口頭·身體檢査의 三者均一採點은 反對

一

日本內地에서 問題되는 中等學校入學試驗撤廢案에 刺戟되여 總督府學務當局에서도 일즉부터 中等學校入學試驗制度改正에 對하야 調査硏究를 거듭하고잇든바 最近에 이르러 具體案을 樹立하고 지난 一日부터 開催된 各道學務課長及 視學官會議의 審議도 終了되엿스므로 마침내 明春부터 實施키로 決定되엿다한다 이제改正案에 나타난 要點을 擧하면 從來에는 筆記試驗을 主로하고 口頭試驗 身體檢査 初等學校校長의 內申書를 從으로하든것을 改正하야 一、試驗問題는 容易한것을 擇할것 二、筆記試驗 口頭試驗 身體檢査의 三者를 均一히 採點할것 三、初等學校校長의 內申書를 嚴密히 參考하되 特히 兒童의 健康을 細密히 參考하기로 決定한것이다

二

理論上으로보면 普通常識을 敎授하므로 目的을 삼는 中等學校에 入學試驗을 課한다는것부터 一見 矛盾인것가티 보인다。그러나 只今까지 中等學校에 試驗制度가 存續하여왓고 또 可謂試驗地獄이라할만치 入學試驗問題가 逐年難澁의 度를 加하야 一般兒童과 學父兄의 가슴을 태운것은 志願者數에 比하야 收容人員이 엄청나게 적기때문이다。一般이 周知하는바와 가티 朝鮮처럼 入學試驗이 激烈한곳은 업슬것이다。每年學年初가 되면 志願者가 收容人員의 十倍以上을 超過하는 現實이어서 選拔의 公平을期하리오 入學되기를 기다리라 入學試驗에잇서 어찌 入學試驗準備가어서 學志願者에게 初等學校六學年 程度의 知識으로는 到底히 解得할수업스리만치 難澁한 試驗問題를 課한것이나 따라 志願者自身도 健康을 賭해서까지 試驗準備에 熱中하게되는것은 實로 朝鮮의 現實이나흔 一種悲劇이라고하지안할수업다。

三

今回學務當局에서 試驗制度를 改正하게되는 目標가 一般兒童의 保健을 爲하야 試驗地獄을 緩和하는데 잇슬줄로 斟酌하거니와 今日과가티 志願者와 收容人員의 對比가 懸隔하고 收容力이 微弱한以上 試驗問題의 平易化라든가 또는 筆記 口述 身體檢査 三者의 採點均一主義만으로는 到底히 所期의 目的을 達成할수 업슬것이다。

첫재로 試驗地獄의 根本原因인 志願者에 比하야 收容人員이 十分之一밧게안되는 現狀에 잇서 아무리 試驗問題를 平易化하고 健康과 初等學校校長의 內申書를 重視한다고 해도 競爭은 依然 緩和되지 안흘뿐더러 자칫하면 請託의 弊를 助長하야 選拔의 公平을 缺할 憂慮까지 잇다 그것은 筆記試驗은 客觀的 事實로써 受驗者의 優劣을 證明하되 口頭試驗이나 身體檢査에는 主觀的 感情이 多分으로 움직이기 때문이다。

그러므로 이러한現狀에잇서 從來의 試驗制度가 不可하엿다거나 試驗의不均을 除하고 健康과 在學時의 成績等에 置重하야 試驗制度를改正하는것은 모두 技業問題에 屬하는것이다。入學難이 激烈한朝鮮에잇서서는 도리혀 從來의試驗制度가 가장公平한것이엿다。今日에와서 數萬兒童의 가슴을 태우게하는 試驗地獄을出現하게한 原因은 朝鮮에 學校가 不足하다는데잇지 決코 試驗制度그自體의 缺陷에잇는것은아니다 學校만만허 志願者를모두 收容할수잇다하면 入學試驗이무슨必要가 잇스랴 或은 朝鮮의 入學難은 必要以上의 志願者가 잇기때문이라고 立論할者가잇슬는지 모르나 그것은 日本內地의 中學校數가 實業學校를 除하고도 一千二百을 超過하는데 朝鮮의그것은 五十이 채못되는것으로보아도 얼마나事實을 度視하는이가를 알수잇다 그럼으로 兒童을 試驗地獄으로부터 救出하는 根本且恒久的對策은 學校增設에 잇고、苟苟한 試驗制度改善에 잇지 안타는 一點을 굿게 主張하는同時에 如斯한 內容의 改正案이 事實로 實施되는날이면 이는 혹되히 請託을 助長하야 敎育界를 不美化할 憂慮가 濃厚할 傾向이 잇다는點을 指摘하야 敎育當局의 再考慮를 促하는바이다。

川越大使手交文書 張外交部長返還!

外交慣例上類例업는事實로 日本當局極度로憤激

川越大使

張外交部長

【南京四日發同盟】川越大使가 張群部長에 手交한 文書는 四日 日本大使館에 返送하여왓다 全權大使가 外交部長에 正式으로 手交한 口上書를 返還한것은 外交慣例에도 違反하고 또無禮한態度임으로 日本當局은 極度로 憤激하야 即時 此를 再返送하엿다

交涉前途에暗影

綏遠問題로逆襲抗議?

【南京四日發同盟】昨夜의 川越張群會談에잇서서 日本側의態度는 全然中國側의 意想外에 나온것으로 張群部長은發言을 左右하야 川越大使가 交涉開始以來의談話要點及 結論을 記載한文書를 手交하던때에는 顔色이 蒼白하야 如斯한文書는 바들수업다고 再三返送하야 乃終에는 出口에서 哀願하는 焦燥한場面을 展開하엿는데 日本側은 中國側의術策을 廻避하야 斷乎此를 交付한後辭去하엿다 그런데中國側은 此를 接受함은 日本의主張을全面的으로 容認하는것임으로 外交部에서는 『右文書의 內容은 事實과 相違하다하야 拒絕하는 수밧게업다하고 日本大使館에 返還하기로 決定하엿다는旨를公表하고 日本의主張을 拒否할態度를 表明하여왓다 如斯히하야明日에行할 須磨高宗武會談에잇서서는 中國側은 右文書를 返還함을 正式으로 通告할것으로 推測된다 日中交涉은 事實上決裂될 것으로 推測되는 一方綏遠靑島問題等에 關하야 逆捻的抗議를 提出할것이必至임으로 全國的 抗日運動의 全國的普及에拍車를 加하고 잇스므로 日中問題의 前途는 더욱暗澹하게되엿다

川越大使南京發

【南京四日發同盟】三日의 川越張群第八次會談으로 日中交涉은 事實上中止되여스므로 川越大使는 드듸어 五日午前八時三十分南京發列車로 夫人令息同伴 田尻、淸水、曾禰各書記官帶同 上海에 歸還하기로되엿다

日中交涉中止? 中國側態度如何로

【東京電話同盟】三日의 川越、張群會談에 對하야는 四日午前外務省에 簡單한 公電이 到着하엿는데 그內容에對하야는 詳電이到着하지아니하얏슴으로 判明되지안핫다 그러나 最近中國側이 綏東問題에藉口하고 交涉의 遷延을 企圖하며 何時에 交涉의 解決을지울지 判明치안흔 狀態에至하얏슴으로 日本側으로부터 至急히交涉再開를 提議中이든바 蕭郭氏의 逝去에依하야 張外

叛軍地中海海港

封鎖斷行을決定

【롬고스三日發同盟】西班牙叛軍政權은 마침내 地中海의海港封鎖를斷行하기로決定하고 三日英國公使사ー·헨리·티ー튼氏에對하야 左와如히 通告하엿다

一、十二月三日以後 十五日까지의間에서 西班牙西岸地中海港에서 疑心되는 一切船舶에 對하야 爆擊을加할것이다

一、爆擊水域은 東아리칸테港으로부터 마라가港에至함

一、同海水域의 一部에는 이미 水雷를敷設하얏다

陸戰隊上陸에 國府抗議提出

【南京四日發同盟】國民政府는 靑島에잇서서 日本 陸戰隊의上陸及 黨部搜索은 中國의主權을侵害하는것이라고 非常히 重視하고 張群外交部長은 沈鴻烈市長의 報告에 基하야 三日書面으로써川越大使에 嚴重抗議를 提出하야

一、陸戰隊의 卽時撤退

一、違法逮捕者의 卽時釋放

一、强制押收物件의 卽時返還

을 要求하고同時에 日本側의不法行爲에 對하야 追後適當한 要求를 提出할 權利를保留할旨 通告하엿다

交涉長이 上海에 歸하게되엿스므로 그歸京을 기다리고 三日夜 日中會談을 召開하야 마침내 同交涉의 結末을 짓게되엿는것이다 그리고 從來의 交涉에잇서서 「排日取締、顧問招聘、航空連絡、關稅引下、朝鮮人取締」等의 諸問題에 對하야는 거의完全히 意見一致를 보고 또 北支、防共의 兩根本問題에 對하야서도 最後的으로 意見이 一致되엿스므로 日本側으로서는 此等一致點을 至急히 中國側에 確認시켜서 交涉을 一擧로 締結할 方針을 取하고 잇는데 日本提案에 對하야 中國側이 全的으로 承認을 拒否하면 或은有耶無耶의 態度를 取한다면 日本側으로서는 交涉決裂의 責任은 專혀中國側에잇다는것을 聲明하고 斷乎交涉을 中止하도록하야 如何턴지 二個月餘에 亘한 日中交涉도 이제야 最後的 段階에 至한것갓다

須磨、高會談 五日로延期

【南京四日發同盟】須磨、高宗武會談은 中國側의要求에 依하야 今日 此를行치안코五日에 延期키로되엿다 中國側은 同日의重大性에 鑑하야 蔣介石氏에게 一切를 報告하고 그 訓令을仰한後 右訓令到着을기다리어 會談을行할터이다

殖產局長歸任談

茂山開發, 重要産業統制法等 中央과折衝하기爲하야 東上中의穗積殖產局長은 石田鑛山課長을帶同하고 四日午後一時卅五分着 아카쓰키로 歸任하엿는데 穗積局長은 左와如히 말하엿다

茂山鐵鑛의開發은 種種議論도잇서 交涉에相當히 努力하엿스나 採算의點으로는 淸津이가장有利하다고하야 淸津으로決定하게되엿는데 時期、場所、스켈等은 今後具體的締結에들어갈것임으로 될수잇는대로 早速히 考慮하야 近日關係者를 再次東上시켜 協議하게될것이나 年內에 決定하게될지 아직豫想이 서지안는다

茂山開發의 附隨事業인鐵道、港灣의施設도 朝鮮側으로서는 明年豫算에編入시키고자 希望하나 只今交涉中임으로 무엇이라말할수업다 重要産業統制法에 對하야는 法律問題가 介在하고잇다 統制法을 勅令으로 그대로實行할가 다른方法即制令으로 行할가 硏究中이다 如何턴지 세멘트만은 朝鮮에서도 統制하기로되엿다 그러나 統制率을 日本內地와가티할수는업다 日本內地에 歸屬하야 가든日本國內임으로 將來는同樣으로 될것이나 朝鮮은 朝鮮으로서의 準備를 充分히 整理할 必要가잇서서 세멘트以外業種은 當分間適用치안흘것만은 言明할수잇다 折衝한結果가 何時頃이나될가 不明하나 議會의 休會갓까지에는 解決을지을것이라생각한다

殖產局關係豫算에對하야는 財務局長에 一任하야 目下 大藏省과 折衝中이다 如何턴지 國策洪水時代이니 朝鮮側에서 希望하는대로 事業이 實行될지疑問이나 大體財務局長의 手腕에 信賴하야 希望하고잇다 殖產局으로서는 提出한것은이미 提出하엿슴으로 急히 提出될것은 無水알콜事業豫算에 그칠 것이다

朝鮮總督府 官制改正要旨

【東京電話同盟】四日의 定例閣議에서 朝鮮總督府官制改正案이 決定되엿다 그要旨는 左와如하다

一、朝鮮總督府裁判所職員定員令中改正의件 小作調停申請으로 事件이激增하기때문에 判事二名增員及 書記通譯生十五名增員

村井總領事 시드니市에歸還

【칸베라三日發同盟】村井總領事는 一日以來 數回에亘하야 가렛드通商條約相과 會見한結果 日濠間의 通商條約에關한 兩國의 意見은 大略一致를 보앗슴으로 新納領事를帶同、三日칸베라市로부터 시드니市에 歸還하엿다 總領事는 今回會見으로 濠洲當局과의間에 折衝한 協定案의 主要點에對하야 本國政府에 請訓할豫定인데 回訓到着하는대로來週中에 칸베라市에 歸하야 新協案에 調印하는것이 아닌가推測된다 一方上院은 新關稅討議를 三日終了하엿다

一般國民反對로 英帝退位不可避

結局요ー크公殿下御踐祚?

英國朝廷推移注目

【倫敦三日午後十一時發同盟】볼드윈首相은 皇帝御結婚計畫에對하야 國內情勢를言上하고 될수잇는대로 四十八時間以內에 御決定을 願한다고上奏함과 同時에 最惡의境遇에 對處하기爲하야 皇帝께압서 退位하압실境遇 議會에提出할 法案起草에 着手하엿다傳한다 從來英帝 御政治途中에 退位하압신것은 찰ㅅ스二世 及 젬스二世 뿐이엿스므로 憲法上의 先例도 明確함을 缺하야 에드와ー드八世의 御退位에 依하야 自動的으로 요ー크公殿下가 御踐祚하압시지못하고 上下兩院을 通過하고 에드와ー드八世의 御署名을어든 特別法令에 依하야 王位를 요ー크公殿下에 讓位할必要가 잇다고한다

最近本問題에 對하야

一、皇帝의 御心境에 變化를招來하야 심프손夫人과의 御結婚을 中止하던지

一、大權에基하야 議會를 解散하고 國民의 總意에 뭇던지

一、或은 또 볼드윈首相이 自然的으로 崩壞하고 차ー칠氏에게 後繼內閣의 組織을委囑하던지

等의境遇가 想定되는데 最近情勢로는 에드와ー드八世의 御退位는 거의 全然不可避라 解釋된다 볼드윈 首相이 下院에서 言明을 避한것은 要컨데 御退位하압신 境遇에 法律上 手續을萬端準備하기 爲함이라 한다 볼드윈 首相이 三日下院에서 暴風과가튼 拍手喝采를 바덧는데 輿論風潮가 御退位를 要望하고 잇는것은 事實임으로 皇帝는늣더라도 今後 四十八時間以內에 御退位의 御決意를 하압실것으로 推測되는데 公式發表는 七日에 遲延될지도 몰은다

自治領態度强硬

【倫敦四日發同盟】英國皇帝에드와ー드八世陛下의 御身邊에關한事件은 이제야 憲法上의 抗爭에까지 發展하야 皇帝는 國民總意의 重壓下에 드듸여御退位할 밧게 別手段이업는 形勢로되엿다 그리고 新聞界는 오래沈默을 직히고잇섯드니 三日朝刊에 브랏드·포ー드司敎의 演說을 發表한以來 決河의勢로一齊히記事及社說을 揭載하고夕刊부터는『問題의女性』심프손夫人의寫眞까지 올리여 極히無遠慮한 見解를表明하엿다 따라서 皇帝의御人氣는 急激히失墜되야 全然孤立無援한狀態로되엿스며 就中皇帝側近의人士는 若干에不過하고 皇帝는 事情 이들人士에게 御協議를하시옵기때문에 御一身을그릇하다고 憂慮하는側도잇다 심프손夫人과 御結婚하옵시는影響은 一、皇帝가 同時에 英國聖公會의首長이다 一、또王冠이 英國帝國의 各單位를聯繫하는 唯一한 連鎖인關係上 到底히 實現될豫定이업다 皇帝의 御結婚에 對한 反對의急先鋒은 第一로 宗敎界인데 聖公會의 聖職者는 一人이라도例外업시 御婚儀의 司會를 拒否할 決意를 示하고잇다 다시自治領의 態度도 極히 强硬한데 就中 加奈陀 南阿聯邦 及濠洲 各政廳은『御身分이 相違되는御結婚』에는 絕對反對라고『윈자ー王家』에對한 自治領의忠誠은 事件의 解決에달엿다고氣勢를올리고잇다

심프손夫人巴里行

【倫敦四日發同盟】심프손夫人은 에드와ー드八世의 自家用飛行機에 搭乘하야 四日早朝倫敦으로부터 巴里에 退去하기로 되엿다고傳한다

英帝御婚儀에關해 加奈陀本國政府支持

【오타와三日發同盟】加奈陀政府는 英帝에드와ー드八世의 御婚儀에 對하야 어데까지던지 本國政府를 支持하기로 決定하엿다 但 首相킹氏는 볼드윈首相이 公表하기까지 一切言明을拒否하엿다

夕刊後市況 四日

◆大阪 短期 氣配◆
大新 六八五〇(不變)
鍾新 一七九八〇(不變)
日產 七七一〇(不變)
東新 一三八八〇(不變)

◆橫濱 生糸 後引◆
當限 八五九〇〇 先限 八三〇〇〇

◆福井 人絹 後引◆
當限 六五六〇 先限 六三五〇

人事·集會

◆閔爽鎬氏 十二月四日於京城府昌信町九八番地自宅 遭內艱喪

歐洲政局의打診

善變의波蘭外交

親獨에서다시親佛로轉換

(4) 駿卿生

波蘭은 獨蘇間에 介在하야 잇는나라라 獨蘇의 關係가 國交斷絕의 危機에까지 이르는 오늘에 잇서서 그 態度가 가장 注目되는 나라다。本來波蘭은 蘇聯의 우크라이나를 戀心내어 大戰直後 蘇聯과 戰爭까지 한 일이 잇고 또 단찌히와 廻廊의 問題로 因하야 나치스獨逸의 失地回復運動을 반갑게 녀길리 업지만은 地理的關係로 보아서 獨蘇어느편에도 加擔치 안코 지내기가 거의不可能하다。그런데 波蘭外交처럼 變하기 잘하는 外交는 업다。오늘에안저 그 어느편의 加擔을 豫測키조차 困難하다。波蘭은 小協商의 한나라인 루마니아와 條約을 매즘에 不拘코 獨軍이 라인란드에 侵入하얏슬때는 全國輿論이 親佛로 기울어저 잇지 안햇든가? 實이다。맨처음 나치스가 政權을 掌握하게 되자 波蘭도 小協商에 지지안케 佛國을 追隨하야 그制裁에 奔走하얏섯다。그러든 波蘭이 突然 獨逸과 손을 잡아서 十年休戰條約을 締結하지 안햇든가? 또 한편으로 獨逸과 그러한 條約을

안햇든가? 傳聞에 依하다면 獨波休戰條約에 秘密條項으로 우크라이나의 共同侵略을 代價로 단찌히와 廻廊에對한 波蘭의 讓步가 規定되야 잇다고한다。果然 風聞과 가티 秘密條項이 잇섯는지는 모르되 그當時 波蘭의 獨裁者 필스스키氏는 極端의 排蘇主義者로서 佛蘇接近에 火를 내어 獨逸과 무척 가까워 젓든 모양이다。그러나 메ー멜、단찌히等 問題로 나치스가 氣高萬丈하게 떠들때 아모래도 波蘭은 조흔 感情을 가지지 못 되엿다。그래서 라인란드侵入에 對하야 全國의 輿論이 佛國으로 加擔하게 된 것이라고 推測된다。더구나 필스스키氏는 이미 逝去하얏다。거긔도 親獨熱冷却의 한 原因이 업지 안타。何如튼 지난 九月 波蘭의 敎育總監 리쓰·스미그리將軍은 巴里를 訪問하야 佛政府當局과 佛波同盟의 確認、軍事上緊密한 連絡、波蘭을目的으로 하는 佛國側의 軍事크레듸트設定等 三大問題를 討議하는同時 佛波間 새로운 通商條約의 締結을 協議하얏다고 한다。그當時 巴里의 모든 新聞은 붓을 모아서 『小協商의 어떠한 나라가 獨逸로 接近하야 간다고 傳하는 이지음 波蘭의 親佛的態度는 우리들의 衷心으로부터 歡迎하는 바로라』고 大書特書하야 떠들엇다。그러나 果然 波蘭은 佛國의 仲介로써 親蘇에까지 나가게 될 것인가? 우크라이나에 對한 波蘭의 滿滿한 慾心을 어떠한 代價로써 犧牲할 수 잇슬까? 況且 波蘭은 벌서부터 軍事獨裁政治를 行하고 잇서 赤色蘇聯에 對한 恐怖感조차 적지안타。現在의 波蘭政府當局者가 親獨에서 다시親佛로옴기어 간다고하더라도 그것이 對蘇感情의 緩和를 意味하는지까지는 자못 疑問이다。蘇獨波三國의 關係야말로 멀리케이트한 各國互相의 對立을 指摘하기에 가장 조흔 例나 압뒤로 사이조차 못 한 이웃을 가지고 또 그 두 이웃의 風雲이 險惡하야 지는데 잇서 波蘭의 形便은 실로 딱하다。佛蘇에 加擔하야 獨逸을 排斥한다든지 獨伊를 支持하야 蘇聯을 攻擊한다든지 어느 한쪽의 不和를 淸算하고 어느 한쪽의 露骨的 敵對를 表明치 안해서는 안될 듸렘마에 빠저 잇는 것이다。그런데 波獨이서로 敵對使에 서게된다면 獨蘇에 對한 波蘭의 態度와 꺽가튼것은 波蘭에 對한 리토와니아의 態度다。메ー멜問題로 因하야 獨逸과의 紛爭은 말할것도 업고 波蘭의 野心은 우크라이나에까지 미치로부터 리토와니아에까지 미치는 터로그兩國中 어느 편괴도 조치는못하나 그 어느한편의加擔을 不肯言하게 수밧게 업다。

信用잇는最高會社氣運잇는大事業紹介
조흔家庭工業
第一 第二 參拾萬圓 株式會社

不老長壽 强精回春 更少幸藥
百補丸
京城堅志町 平和堂 一劑十一円

謹告 我綾城具氏大同譜刊行件 已爲發文又新聞廣告而尙多未入單處 故로上系起草上支障莫甚不可不 望 不日送單之地
京城府安國町八八
綾城具氏大同譜所

贈答品에는
明治の菓子
明治製菓株式會社

리ー도式
돈버는機械
五合의쌀과、옥수수가 八升의菓子가된다
(定價表進呈)釜山府寶水町一丁目 城野製作所

商標 千
고초가루
金千壽商店製粉部

農林省各府縣奬勵機
國益式製繩機
最新式 "特製更新號" "新興號"
恒常斯界의 先驅를 것고 잇는 國益式製繩機는 또다시 만흔 改良을 完成하야 面目一新을 더하고、優秀性을 發揮함에 이르렀다 本機는 在來型을 全然脫却하고 各部分을 通하야 最新의 考案을 加하고 機構의 性能에 一層 進步를보이고 堅牢하고 輕快하며 使用法도 가장平易한 製繩機로서 絕對完璧을 자랑한다。
型錄進呈
名古屋市西區志賀町七〇一
東京國益社名古屋支店
電話東(11)一八七二番

國旗·團旗·校旗
カタログ進呈
名古屋市中區鐵砲町
澤木旗店

大急告!!! 恒例年末大景品附大賣出

◎景品의內容◎
一、註文金額四十五圓以上의時는 高級紳士用本ラクダ오ー바 한벌 (年齡·色·寸法·型의指定을願함)
二、註文金額三十五圓以上의時는 高級아로ー드ジャムパー (오ー바ー라代用品) 一着式
三、註文金額二十五圓以上의時는 セコルデン服上下한벌式進呈 (大中小寸法指定을願함)
四、註文金額十圓以上의時는 純毛高級로ー프ワイシャツ一枚進呈
五、註文金額五圓以上의時는 毛紗네루셔츠上下한벌式進呈
六、註文金額三圓以上의時는 毛糸襟卷(장갑)한켜리進呈

十五個年保證券付キ!
時間正確
●申込次第新型錄進呈●

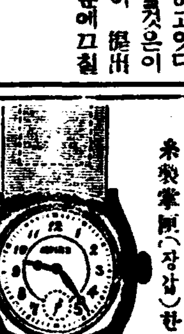

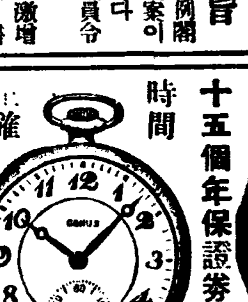

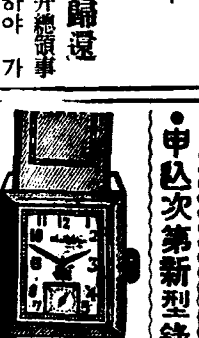

クロム側腕卷 舶來ニ皮付
(11型) イ 七石(定價九圓)只ノ二・三〇 ロ 七石(定價十一圓)〃二・八〇 ハ 七石(定價十三圓)〃三・九〇 ニ 十五石(定價十五圓)〃六・八〇 ホ 十五石(定價十七圓)〃八・五〇
(10型) イ 七石(定價十三圓)〃四・三〇 ロ 七石(定價十五圓)〃五・〇〇 ハ 十五石(定價十七圓)〃六・五〇 ニ 十五石(定價廿三圓)〃七・〇〇 ホ 十五石(定價卅五圓)〃一一・〇〇
(9型) イ 七石(定價十五圓)〃四・六〇 ロ 七石(定價十九圓)〃五・八〇 ハ 十石(定價廿三圓)〃七・〇〇 ニ 十五石(定價廿五圓)〃八・五〇 ホ 十五石(定價廿七圓)〃九・八〇 ヘ 十五石(定價卅九圓)一二・〇〇
(8型) イ 七石(定價十八圓)〃六・二〇 ロ 十石(定價廿一圓)〃八・〇〇 ハ 七石(定價廿五圓)〃九・二〇 ニ 十五石(定價卅二圓)一一・二〇 ホ 十五石(定價卅八圓)一五・〇〇 ヘ 十五石(定價四十四圓)一八・四〇

クロム側懷中 クサリ·メタル付
(16型) イ 七石(定價九圓)只ノ二・三〇 ロ 七石(定價十一圓)〃二・六〇 ハ 七石(定價十三圓)〃三・二〇 ニ 七石(定價十五圓)〃四・三〇 ホ 七石(定價十八圓)〃五・〇〇 ヘ 十石(定價廿一圓)〃五・二〇 ト 十石(定價廿三圓)〃五・四〇 チ 十石(定價廿五圓)〃五・六〇 リ 十五石(定價廿七圓)〃六・〇〇 ヌ 十五石(定價廿九圓)〃七・五〇 ル 十五石(定價卅二圓)一一・五〇 ヲ 十五石(定價卅三圓)一六・八〇
タクバンシーマ クローム側懷中時計 クサリメタル付

クロム側ウオルサム提 (米國製クサリ·メタル付)
(16型) イ (定價廿二圓)只ノ七・三〇 ロ (定價廿五圓)〃七・八〇 ハ 七石(定價廿八圓)〃八・五〇 ニ 七石(定價三十圓)〃九・二〇 ホ 十石(定價卅二圓)〃九・七〇 ヘ 十石(定價卅五圓)〃九・九〇 ト 七石(定價卅七円)一一・〇〇 チ 七石(定價卅九円)一一・五〇 リ 十五石(定價四十五円)一五・七〇 ヌ 十五石(定價四十七円)一七・八〇 ル 十五石(定價四十九円)一八・九〇 ヲ 十五石(定價五十二円)二一・五〇 ワ 十五石(定價五十七円)二三・八〇 カ 十五石(定價五十九円)二五・〇〇 ヨ 十五石(定價六十二円)二七・八〇 タ 十五石(定價六十四円)二九・五〇 レ 十五石(定價六十六円)三二・〇〇 ソ 十七石(定價七十円)三三・五〇 ツ 十七石(定價七十五円)三六・〇〇 ネ 十七石(定價八十円)五〇・〇〇

十八金HK側腕卷皮付
(9型) イ 七石(定價廿八円)只ノ七・五〇 ロ 十五石(定價卅二圓)〃八・六〇 ハ 十五石(定價卅六圓)〃九・八〇
(8型) イ 七石(定價廿九圓)〃七・八〇 ロ 十五石(定價卅八圓)〃八・六〇 ハ 十五石(定價四十八円)一二・〇〇

十八金HK側懷中時計
(16型) イ 七石(定價四十五円)只一一・八〇 ロ 十石(定價六十五円)〃一二・八〇 ハ 七石(定價六十五円)〃一五・〇〇 ニ 十五石(定價七十円)〃一九・五〇 ホ 十五石(定價七十五円)〃二三・〇〇

◉正十八金側高級腕卷
(8型) イ 十五石(定價七十八円)只三八・〇〇 ロ 十五石(定價八十五円)〃四〇・〇〇 ハ 十五石(定價八十円)〃四二・〇〇
(9型) イ 十五石(定價八十五円)〃四三・〇〇 ロ 十五石(定價九十円)〃四五・〇〇 ハ 十五石(定價九十五円)〃四六・五〇

☒御註文に際しては
※代金引換註文ハ內金トシテ註文高ノ三割以上拂込ミノ方ニ限リ取扱ヒ內金ナキ代引註文ハ絕對ニ斷リシマス
※前金註文者ハ送料不要代引ハ註文主ガ四十錢負擔ノ事
※送金法ハ小爲替又ハ振替東京八二二四五四番ヘ願ヒマス

Ⓢ 東京市淀橋區上落合二丁目六一七
セイコーシヤ地方時計部
振替東京八二二四五四番

十二月五日早朝부터 新映畫大會
◇子名人? 七時! 倫敦의大狼
◇ 歌劇 戀의나포리 全八卷
◇ 時代劇 浪人天國
次週八日부터 妖鬼야…… 猿馬太平記
新富座

十二月五日낫부터待望의特別週間 劇團 靑春座公演 第六週
爆笑劇 산ㅅ星님 一幕二場 朴鎭編 爆笑中에도 눈물이요、絕對喜劇!
悲劇 사랑의 힘 三幕 崔獨鵑作 紅戀悲戀의 新版篇! 사랑하얏슴으로그는 예뿔는사랑을 斷念하얏고、사랑을爲하야 삶을찾다가、사랑은 꼿을 마치다、사랑! 우리人生의가장偉大한것 사랑그리고 人生의 수수겨끼!
② 엿치지안는사랑 三幕
東洋劇場
西大門町 電話光二一五四

四日ヨリ五日間 晝夜三回
▲罪と罰 佛ジェネラル超特作 ピエルブランシャル主演
▲パラマウント特作 素晴らしき求婚 主演 パラマウント日本語版
▲發聲ニュース 東日·大每
▲國際ニュース
大人·五〇·學生小人·三〇 最新式溫風煖房完備
若草映画劇場

現經營者에게警告 財團設立을勸誘

學童을收容한대로 廢校는不可

事態推移를嚴重監視

敎會學校의閉鎖와 學務當局의對策

긔독교 장로교 선교사측에서 경영하고잇는 전남북도내의초중등학교 십칠교와 청주(淸州)에 잇는긔독교장로교의 학교도 명년도부터 폐교하기로 선교사측에서 결정하엿다함은 루보한바와 갓거니와 이문제는 수천명 생도의 전도에 관한 조선교육계의 중대문제로 관계각지방은 물론 전조선적으로 큰세세이숀을 일으키고잇다

그런데 이문제에대하야 총독부학무국에서도 매우 중대시하고 사태의 추이를 주목하고잇다는데 학무국에서는 현경영자가 학교를 폐쇄하드라도 현재수용한 학생을 전부졸업식히거나 또는 전학식힐방도를 강구치안코 폐교한다는것은 부당하다하야 현경영자의 책임을 뭇는동시에 일방으로는지방유지에게 학교의경영을 인계하도록알선을 할터이라한다 학교의 폐쇄에대하야는 지금까지 다수한 제학생을문제로 폐교를 한전례가업슴으로 학무국에서는 사태여하에 따라서는 단연강경적으로 현경영자에게대하야 현재수용한학생의 처분에 대하야 강경한 명령을발할는지도 몰은다하며 또 전긔지방이외의 각지에 산재한 다수긔독교 관계학교에 대하야도 금후 이런일이 업도록조선인측의학교를 물론하고 전부 재단의설립을강화와 유지책에 대하야 특별한 방책을 강구하야 감독을강화할터이라한다

"酒販"組合間의妥協은 술都賣商에打擊

市內에선地方酒를뽀이코트

三千餘名生活威脅

조선주판매회사와 융지점조합의 대립항쟁은 긔보한바와가티 원만해결되엿스나그로말미아마시내조선주도매업자(朝鮮酒都賣業者)들의 생활권이 위협을 밧고잇다

즉 『주판』대 조합의 대립항쟁이 시작되자 융지점조합측에서는 시내도매업자조합의 후원으로 지방술을 배급하야 그간 영업을 순조로히 계속할수잇섯든바 긔보한바와가티 각서(覺書)에 외래주를 쓰는조합원은제명처분을 한다는조항으로 말미아마 도매업자측은 갑작히융지점조합에게『넉·아웃』을 당하고마럿다 이리하야 시내근삼천여명의 조선주도매업자들은 영업의 위긔를 마지하고 생활불안에떨고잇다 동제선풍이나은 여파(餘波)는 이제새로운 사태를 발생식히여도매업자측에서는 긴급히 모이여서 그대책을 강구하고잇스며 금명간 그구체적활동을개시하리라고 하는데 그문제의진전여하는 대단히주목되고잇다

日滿間의時差 完全히統一

康德四年元朝부터

【新京四日發同盟】 滿洲國政府發表=만주국 정부에서는 오는일일부터 일본과 만주국의표준시간(標準時間)을통일하기위하야 강덕(康德)사년 십이월 일일 오전령시로하기로결정하엿다 이로써 종래일만량국사이의 시차(時差)는 완전히 통일하게되엿다

【註】 종래에 만주국시간은 일본시간보다 한시간이 느젓섯는데 강덕사년 일월일일 즉 소화십이년일월일부터는 일본시간을 그대로 사용키로된것이다

五十餘共軍을 關東軍이射殺

【奉天】 이일하남도경찰부입전- 지난달 삼십일오전여섯시쯤 무송현이도랍자구(撫松縣二道拉子溝)에서 관동군 미고부대(尾高)와 공산군 주태평(周太平)의일대약 륙백여명과맞나서 서로격전하기를 두시간나머지에 공산군두령 주태평(周太平)등 오십여명이 사살(射殺)되고 잔여공산군은모다 오지(奧地)로돌아갓다 사살된 공산군 주태평(周太平)은 오래전부터 동변도(東邊道)일대에 근거를두고서 각지에잇는 공산군의 소부대를 규합(糾合)하야 그세력이 극히평창한일대로서 항상장백현(長白縣)일대를 돌아다니면서 맹렬한활동을하든 공산군이라고한다

龍山署管內의暗黑面 不良者가萬八千名

人口十三萬의七分之一比率

年末警戒機會로 一一히閻魔帳에登錄

경성부구역확장에따라 총인구 겨우 칠만여명으로부터 대번에 십삼만오천여명으로 확대된부내 룡산서 관내에서 요지음 년말 특별경계에 대한 준비공작으로 관내의 불량자와 전과자등을낫낫치 점검해서 『블랙·리스트』에 새로 올렷는데 불량자가 일만팔천삼백삼십여덜명에 전과자가 일천칠백여든여덜명이라한다 이것을 총인구에 비해보면 불량자수로 일곱명에한명이 좀더되고 전과자수로보아 일흔명에 한명이 역시강한폭이어서 얼마나 형사요시찰인들이 서남경성으로 위집하고잇는지 짐작할수잇다한다

똥 오좀을 내버리면 百圓以下의罰金

拘留또는科料에處한다

긔부=소제령(掃除令)의 시행규측은 진즉부터 총독부위생과에서 그안(案)을세워 심의(審議)도 못낫스므로 오일부의 관보(官報)로써 공포하기로 되엿다 그규측은 전문십구조로 되엿는데 제일조에『소제할 때려운물건이라는것은 쓰레기 재(灰) 진흙 때려운물 및 똥 오좀』이라고 규정되엇고 제륙조에 『똥 오좀을 공동의수채 하수도(下水道) 또는 하천(河川) 못(池沼)등공공의 수면에 이것을 쏘다흘리는것』을금하고 이에 위반하사람은 백원이하의 벌금또는 구류혹은 과료(科料)에 처하기로되여잇다 그리고 이규측은 상당한 준비긔간을 두어서 명년시월일일부터 시행하기로 되엿다

賃金差別로不平

【通

눈물겨운 하소연

다려난딸차저달라는

표독한사위도 설유해달라고

부내아현정(阿峴町)산칠번지의륙백구십일호 조용희(趙鏞熙)씨는 나흔날밤에 자긔의 맛딸로 죽첨정(竹添町)삼정목이백팔십륙번지 김중수(金重秀)의 안해인 조영순(趙英順)(二七)이를 차저달라고 룡산서(龍山署)로 한벌의 수색원을가지고왓는데 그에다는 귀동딸 영순이를 지난이월중순에 전긔 김중수청년에게 출가시켯스나 워낙시집살림사리가 구차스러운데다가 그나마 자미나게 살어야만될 어린내외가 밤낫싸홈질로 일을 삼을뿐아니라 게다가 사위되는 김청년은 성질이 본시모지러서 안해따리기를 례사로 해오든터에 지난달 이십구일 사위되는 김중수가 차저와서 또 한바탕 까닭업시 안해를 부려고간후부터 딸영순이는자긔의신세를 비관해서울고 엇든끄러 그날저녁으로 죽으러나가고말 흡섬집을 나가버련채오날까지 도라오지 안코나 어찌한는지 무도한 사위를 징계해주는동시 사랑하는 딸을 차저달라는것이다

팔녀가는途中 逃亡한두女給

부산시(釜山市)에사는 하빈구자(下濱久子)(二三)와 전중시강(田中時江)(二二)두녀자는 함남흥남본정(興南本町)춘우(春雨)『카페』에서 녀급노릇을해주겟다하고 도일비오십원을 무어쓰고역시 부산시사는 무정달부(武井達夫)(三六)와가티 흥남으로 가든도중 사일밤에 시내 본정오정목 송옥려관(松屋旅館)에서 하룻밤 류숙하고 오일오전열한시에 무정이가 전화거는 틈을타서 무정의 차표=박다(博多)흥남사이=한장과 현금일원을 훔처가지고 어데로인지 도주해버렷다 사일저녁에 본정경찰서에 신고하엿스므로 그경찰서에서는 사기 횡령 절도범인으로『수배』하고 사방으로 찻는중이다

銅線廿貫紛失

蓮建町電柱에서

三日서四日사이에

지난사일 오후세시로부터 사일오전아홉시 까지사이에 시내 련건정(蓮建町)경성의학전문학교압 전주에언저둔 구리쇠줄 이십관(일백이십원어치)을 도적마젓다고 삼화전긔회사(三和電氣會社)경성지점 직공평정리일(平井利一)은 사일에 동대문경찰서에 신고하엿다 그는 전선을 고칠양으로 그구리쇠줄을 그전주우에언저두엇는데 어떤자가 훔처가버린것이라한다

十六年동안이나 堂堂히醫師노릇

假醫師로判明되여鐵窓에

예는 말이처음으로 나드리를 와잇는동 지난하롯날 아침에

【淸津】 가의사(假醫師)가 개업하야 십륙년 그가운대도 놀랄일은 공의(公醫)로만 십년동안이나 세상을 속이고 귀중한남의 목숨을 조롱하여온 뻔뻔한 사람이 악운(惡運)이다처든지거짓이 탄로되야 끌려섯스면서도 죄업다는 법정에 말성군이잇다 지난봄 철까지 청진부내 포항동(浦項洞)팔십칠번지에 길전의원(吉田醫院)이라는 간판을걸고 공공연하게 개업의(開業醫)의 행세를 하여오든 자칭 길전이랑(吉田二郞)이라는 산전청삼랑(山田淸三郞)(五○)이란 사람이 내무성위생국장 (內務省衛生局長)의 인장(印章)을 위조하야 면허장(免許狀)을 만들엇든것이 탄로되야 당국에 붓들리게되자 그의사긔(詐欺)와 공사문서위조행사(公私文書僞造行使)의사규칙위반(醫師規則違反)으로 교묘하게 십수년간을 지나오든 력이 드러나게되엿다

지난일일오전열한시반부터 청진법원제일호법정에서 호선재판장의 심리를 마치고 파생(播生)검사로부터 이변반의 구형이 잇섯는데 사건의내용은 다음과갓다

그는 일즉이 동경대진재(東京大震災)당시 길전모(吉田某)의 의사면허장을 보관한일을 긔회로 그후 계속하야 의사행위를 하다가 지금으로부터 팔년전에 조선에 드러왓다한다

처음에 경성제대(京城帝大)모교수의 소개로 함경남도(咸鏡南道)함흥 (咸興)과 영흥(永興)에 이르러 길전(吉田)이라는 명의로 공의와 경찰촉탁의 까지 다변가하엿이이고 그다음에는 만주에 건너가 명월구(明月溝)에서는 마칠촉탁의(囑託醫)로 잇서다한다 지난소화구년에 청진에 드러와서 면허장을 이려버렷다하고 전긔와가티 위조하야 경찰당국에 계출하고개업한것이라는바 전후팔년동안 공의로 혹은촉탁의로서 수당(手當)만 마원을 편취(騙取)한것이다

금번불검거이래로 아즉까지원적과 신분에대하야는 일체를자백하지안허 무슨속막이 잇는지 도모지 알도리가업서서 궁금한근래보기드믄령긔(獵奇)백퍼ー센트의 사건이다

金日成의一派 一日에兩處襲擊

被害者는移住同胞

【咸興】 지난일일 오후여섯시경 십오도구접후리(十五道溝接厚里)에는 공산군 김일성(金日成)의 일대 팔십여명이 나타나서 두대로노나서 생하촌에잇는 동포가옥 백여호를 모조리 습격하야 식량의류등을 잇는대로 모조리 빼아슨후에 십수명을랍치(拉致)하야갓다

그리고 그날오후한시경에는십삼도구도천리(十三道溝桃泉里)이주동포촌에 역시 공산군 김일성(金日成)의일대 이십여명이침입(侵入)하야 동지 라종순(羅宗順)등십오호를 습격하야 가장곡식등을전부빼아슨후에 십여명을랍치어갓다는데 이피해두촌이주동포들은 한천에헙벗고 떨고잇는참상을 보이고잇다

氣象特報 【十二月四日京城測候所發表】 경긔도 일대는바람이 강하고 눈이날리며 날세가 조치못하다

泗川署員猛活動 傷害窃盜犯逮捕

共犯者行方繼續嚴探

柚洞面培春里某處에潛伏中

【泗川】 긔보=지난이일새벽두시경에 사천시장통에잇는 중국인 권모(權某)의포목상점에 이인절도가침입하여 다수의상품을 절취하여갓슴으로이계속을바든사천경찰서(泗川警察署)자번계 김정준(金正俊)형사가단신으로 이를수사에착수하야 추격하든중사천면 십수교(十水橋)부근에서 전긔절도를발견하고체포할때 이인절도가 일시에김형사에대항하여 한사람은 주머니칼을들고 김형사의면상을 무수히찌르려하엿고 한사람은 전신을못쓰도록 난타를하여 전신에피투성이가 되도록중상을입히고 다러나버렷다 그리하야중상을밧고 현장에혼도되엿든김형사는 약 한시간후에 정신을차려 간신히 긔동하야 부근주점(酒店)으로가서 경찰서에 보고케한바 이급보를 바든사천경찰서에서는 대경실색하야 즉시 김형사를 입원시켜 응급치료를시키는일방 비상소집을 개시하야 범인수사에 활동한결과 사건발생한 열여섯시간만인 동일오후 여섯시경에 부근축동면배춘리(柚洞面培春里)에서 어듸서 잠재하엿다가 밤을리용하여 다러나는것을 마침내 발견하고 한명만은 체포하엿다 그는전과삼범으로 본적을 경북선산군(善山郡下)에 둔 우도석(禹道石)(二七)(假名)으로판명되엿다 그리고 공범일명은아직도 체포치못하엿는데 경찰의 활동은 여전 계속중에잇다한다

延專音樂會盛況

연전(延專)주최 제십오회음악대회는 예정과가티 나흔날오후일곱시반부터 부민관(府民館)대강당에서 일천여명의 대관중아페성대하게막을열고 끈임업는 만장의갈채속에 가튼밤열시가량이여 회햇는데 이모임에서 특히 이채를 나타내인것은 박경호(朴慶浩)씨의오-케스트라뉘지휘와 밋작년과 금번두번이나 련거퍼본사주최 음악콩쿨대회에서 영예의 입선을한 문학준(文學準)군의『빠이올린』독주와『테너-』리인범(李仁範)군의 출연이엿다

(사진은 음악회회장)

바다는豐獲이나 漁民囊中은零!

一人平均二百圓의負債

【咸興】 바다는 풍년이다 어민의주머니는 볼넛다고 떠들지만 군소어민이 걸머진부채(負債)만은의연 터러질줄몰으고 증가만되다! 시월말현재 함남도십개어업조합의 조합원 오천삼백오십사명이 조합에만 가지고잇는부채가 대부금(貸付金)으로 원리(元利)합하야 팔십이만 팔천륙백륙십사원륙십사전으로 여긔에다가 전도금(前渡金)이십일만一천오백구십팔원구십일전을 합하면 일백사만일천이백륙십삼원오십오전의 거액으로서 조합원한사람한테 평균 이백원이상에달하는형편이다 그리고 이부채는 원래가 자긔 자본이업시 조합(組合)에서나 혹은 개인에게서 순전히 빗을어더 그것으로자금을삼아서 어업하는 약소어민들임으로 암만풍획이라고하드래도 부채를갑흘여유는 업슴으로 해마다 부채만늘어갈뿐이라고한다

前借金떼먹고 逃亡한두娼妓

전북리리온영정(裡里榮町)료리집한성관(漢城館)의 예긔구봉순(具奉順)(二□)과 박소옥(朴小玉)(二□)의 두명은 각긔전차금 일천륙백 이십이원과이천삼백십원식을 그대로둔채 지난십구일 어데로 도망하고말엇는데 사일 시내각서에 그수사원이들어왓다

運動競技

全朝鮮卓球聯盟戰 第一日의戰績

高麗卓球聯盟主催와 朝鮮中央基靑後援의 第二回全朝鮮卓球聯盟戰第一日은 豫定과가티 四日午後六時부터 鍾路靑年會館體育館에서 이聯盟戰에 參加한 八團體五十餘名選手의入場이잇슨後 會長呂運亨氏의 開會辭와 前回優勝팀總督府로부터 優勝旗返還이잇섯스며 參加選手一同을 代表하야 曹明煥君의 宣誓文朗讀이끗난後 競技의幕은 AB兩卓에나누어 열린바 當夜의 各團體의 戰績은 다음과갓다

【雅俱】 勝3…1 【協和】
金眞煥 3…0 洪鼎燮
洪允基 3…2 尹同燮
李殊煥 0…3 鄭鎭烈
張興基 3…0 金正熙
李德煥 …… 黃昌潤

【一高】 勝3…2 【學友】
李龍濬 0…3 崔亨璜
閔寬植 3…2 鄭安弼
嚴基潤 2…3 趙漢龍
金榮沐 ……棄 朴盛泰
劉泰榮 3…2 呂寅淳

【總府】 勝3…0 【紫雲】
金容喆 3…2 李喆圭
李東憲 3…1 朴在軾
曹明煥 3…1 李星煥
朴在輸 …… 尹聖容
邊龍煥 …… 劉哲鎬

【漢陽】 勝3…0 【妙洞】
韓弘淳 3…0 李永植
金珍八 3…0 金正中
石完鍾 3…0 高在天
崔炳夏 …… 邊□
林虎央 …… 申圭洪

【學友】 勝3…0 【雅俱】
崔亨璜 3…2 李□□
趙漢龍 3…2 李德煥
鄭安弼 3…2 洪允基
尹斗植 …… 金眞煥
呂寅淳 …… 張興基

【一高】 勝3…2 【協和】
金榮沐 0…3 尹同燮
閔寬植 3…0 黃昌潤
嚴基潤 3…1 洪鼎燮
李龍濬 2…3 鄭鎭烈
劉泰榮 3…2 金正熙

【紫雲】 勝3…2 【妙洞】
李星煥 3…1 李永杜
李喆圭 3…0 曹圭鴻
朴在軾 0…3 高在天
劉哲鎬 0…3 金正中
尹聖容 3…0 洪鍾國

【漢陽】 勝3…1 【學友】
崔根恒 3…0 尹斗植
金鉉玉 1…3 鄭安弼
韓弘淳 3…0 崔亨璜
金珍八 3…0 趙漢龍
崔炳夏 …… 呂寅淳

萬金不換의此事實

보시요!

朝鮮의貴族、兩班、大臣을비롯하야 各界朝野名士의 最大賞讚 愛用 推奬을밧는補藥은 事實 百補丸뿐임니다

●돈잇고 地位잇는 貴族 名士等의 推奬文과 賞讚은 絶對로 千金萬金으로 엇을수업는것이 事實임니다

●돈보다도 自身의 名譽와地位가 그분들의 生命이며 무엇보다第一尊重하고 貴한것임니다 이러한분들이 一個 藥會社의 營利를爲하야 私情과 돈의 팔니여 特効가업고 高名치안은藥에對하야 거즛 賞讚과 推奬文을 쓸理는絶對萬無합니다 오즉 百補丸의 卓越한 効力이 實로 國民保健上에 必要하다고 認定되엿기때문에 이러케 貴族 名士諸氏께서 이가티 最大한 賞讚과最大한 推奬文을 眞實한마음으로써주게된것임니다

●이것이 補藥界의 大王으로 君臨한 最大의効力을가진 百補丸이아니면 엇을수업는 最大의榮光이요 最大의 名譽임니다

●그럼으로 百補丸의 効力은 只今 다시 區區한 說明을할必要가 업사오니 廣告보다 實際 事實을밋고 쓰시요

●世上에는 別別虛無誇大한 廣告도 다 만흐나 事實 百補丸以上 効力조흔 藥은 업습니다

補陰補陽補腎補精補腦補血補骨補全身百病不老更少

神人道師 葛玄眞人의秘方藥

百補丸

根本的으로滋陰壯陽强精强筋强骨借力益壽無病健康長壽劑

陽氣不足、氣血不足은長壽못할前兆

●이런분은쓰시요●

●氣血이 俱虛하야 貧血이되고 形容이 蒼白한사람

●性慾이줄고 活氣가업고 手足과下초가 恒常濕冷한사람

●肺가不足하고 허리가압흐고 머리가묵업고 精神이흐리고 神經이衰弱한데特効합

●消化不良 체증 속병가튼것은 어느때업서젓는지 알지도못하게 업서집니다

●筋骨이튼튼하여지고 氣血이 旺盛하여지고 힘이 생기고 順借力이됨니다

●ホルモン不足으로因한 腦、性神經衰弱人은 더욱 速効함니다

●눈이발가지고 皮부가조와지고 血色이 조와집니다

●全身五臟六腑를 다잘補하오니 참말 完全한陰陽雙補되는快感은 百補丸服用人이라야만 알것임니다

⊙過飮過色人에게는 特別速効합니다

●男女老少勿論하고 弱한분은 다쓰시요

藥注文 送金은 左記三處中便宜한口座에하시요
一、振替 京城 五番
二、朝鮮銀行本店內平和堂
三、商業銀行本店內平和堂

藥價 一劑特價 拾圓 重用 貳拾圓

無料進呈 三劑以上共同注文周旋하시면周旋人께一劑無料進呈

●販賣所
一、本社直賣部
二、朝鮮總督府商工奬勵館
三、全朝鮮十三道廳商工奬勵館及商品陳列所
四、全朝鮮和信連鎖店

京城府堅志町(五·一)

平和堂株式會社藥品部

電光六三二·振替五番

京城版

日平均六十戶! 頻頻한市內家屋移動
新築은每日七八十棟超過 調査係員過少로頭痛

요지음 경성부내에 가옥이작구 부러간다 경성부 세무과(稅務課)가옥계(家屋係)에서 알아보건대 신축가옥은 하로에 칠십여채 내지 팔십채나 되는데 이것은 대부분이 새로 편입된 구역에서만도 매매(賣買)로 말미암은 이동(異動)은 하로에 사십채 내지 륙십채(신입원에)나되고 증축(增築)은 하로에 이십채가량이며 멸실(滅失)즉 헐어버리는것은 하로에 적을때에는 두서너채 만흘때에는 십여채가량된다한다 경성부구역이 확장된뒤로 이와가티 가옥의 신축이 만흐므로 그것을 대장(臺帳)에 실리기위하야 실지조사를하는 조사원은 여덟명밧게안되므로 신축신고를 한뒤로 그조사를 끗내기는 속하드라도 이십여일가량이나 걸리게된다한다

於義洞公普學藝會
四日午後盛大히擧行

시외지내 어의동공립보통학교(於義洞公普校)에서는 지난사일 오후한시반부터 학예회(學藝會)를 개최하야 창가 유희 아동극(兒童劇)등 흥미잇는푸로 그람으로 동네시에 마쳣는데 관람자는 학부형등 수백명으로 대성황을 이루엇다고한다 (사진은 학예회장)

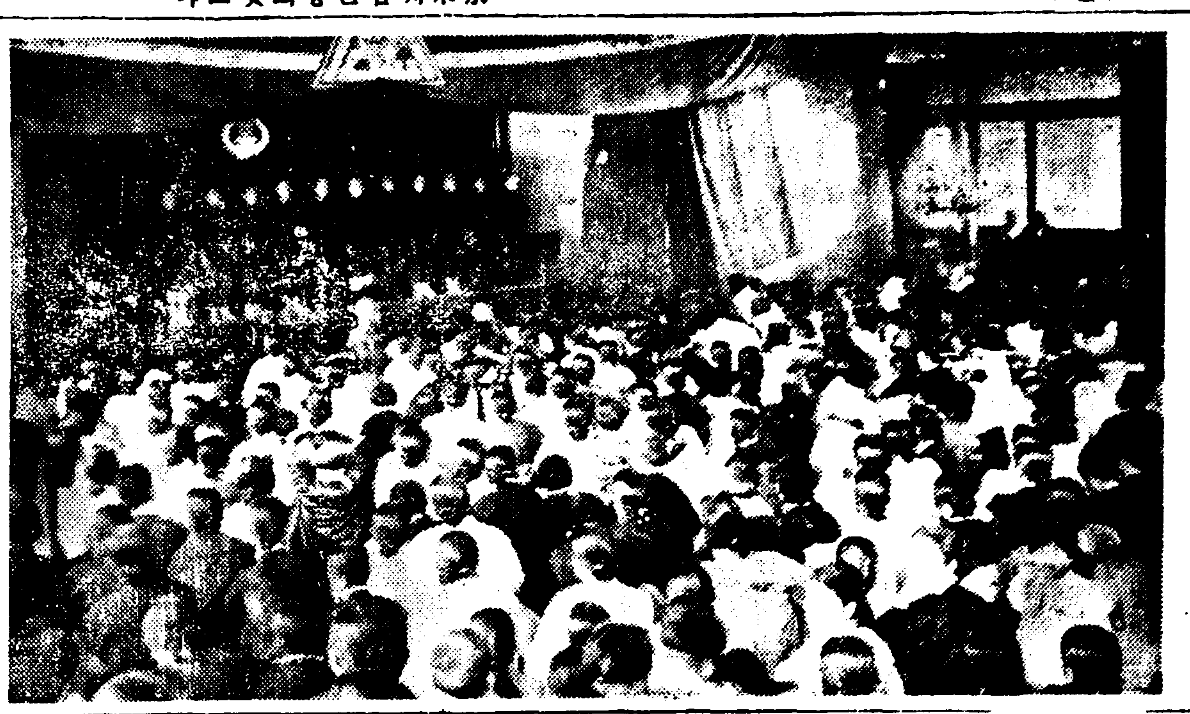

年末에跋扈하는 奸商輩의度量衡詐欺
不時에街頭出動檢査를하야 不良輩를續續處斷

정미소나 또는시탄장사가 물건의품질을 속이고 흑은 근량을속이는것은 평소에도흔히 교묘히 하고잇는터지마는 특별히년말에만히 수요되는때를 당해서는 그러한부정상인이 더만히잇겟스므로 경기도 경찰부 보안과에서는 매년의 례에 따라서 금년도말에도 각경찰서를독려하야 로상흑은 적당한 장소에서 운반하는 물건을 별안간에 멈추게하야 저울에 다라보고 흑은 품질을 조사해보는등으로 철저히 취체하기로 되엿다한다 그리하야 불량품을 발견하는때는 용서업시 단연히 처벌할터이라한다

新東面更生部落 聯合實績展覽會

【永登浦】시흥군신동면(始興郡新東面)에서는 지난이일오전십일시부터 동면양재리 상조진흥회관(良才里上朝振興會館)에서제이회 갱생부락련합실적전람회를 개최하얏섯는대 출품물은 농산물수예품 부업가공품등으로 이백여점에 달하얏섯스며 일반의 전람을 마치고 오후령시반에 우수한 출품물에 대하야 표창식을 거행하얏섯는대 동면면장 김긔황(金基璜)씨의고사와 시흥군농회(始興郡農會)산업기수 장석두(張錫斗)씨에심사보고 래빈축사등으로 성황리에 동회를마치게 되엿다하며 일반은우수한출품물에 대하야만흔감상을 가지고도라갓다고한다

歲暮食料品團束
市內食品店一齊檢索

년말이하로로 닥처옴과 함께 부내에는 조선안 각지방은물론 일본내지로부터 여러가지 식료품이 매일산떼미가티 몰려드러서 식료품장사들은 이것을 한편으로 버려드리고 또한편으로 정리해 팔기에 눈코뜰사이 업시바쁜 현상인게 그들이 그러케 세월을만나서 바쁜반면에는 간혹 나쁜심사를가지고파는물건들속에다가 잡된것을석거서 속여파는 사람이 업지안흐므로 경긔도경찰부에서는 오는닷새날부터 열흘까지 엿새동안에 부내각경찰서에 명하여 관내각식료품상들을 검색해가지고 눈에거칠물건이 띄울때엔 용서업시 거두어다가 분석시켜서 엄중한처분을하리라한다

鐵道局員僞裝코 時計專門大詐欺

본적평남순천군사인면 석우리(平南順川郡舍人面石隅里)주소일정치못한 오재영(吳在泳)(二○)은 수일전 사기혐의로 본정서에인치되엿다 그는 철도국의 제복제모로 몸단장을하고 경성역(京城驛)을 무대로 그곳 역원들에게서 나는 본국서무과(庶務課)에 잇는사람인데 잠시어데좀갓다올터이니 시계를 좀빌리라고하야 여객계(旅客係)에잇는 최영덕(崔泳德)(二五)외 오륙인에게서 시계를 사취한 사실이라고한다

各部落이奬學會組織 學級增設을計畫
每戶平均正租一斗式醵合 西二面民의教育熱

【永登浦】시흥군서이면(始興郡西二面)은 면내호수가 천여호나 잇스나 교육기관이라고는 단지 안양공립보통학교(安養公普校)하나뿐으로 이나마 사학년제의이학년식교수로 겨우이백사오십명밧게 아동을 수용할수업슬뿐아니라 특히 날로발전되여 나가는 안양(安養)의 체면상으로 보드라도 너무나 한심한일이라하야 항상면내유지간에 개탄하여오는터인데 얼마전에 신임된 서이면장(西二面長)리긔선(李基善)씨는 무엇보다 농촌교육의근본해결에대하야 열열한 뜻을가지고 우선 현재이학급밧게되지안는 안양공보(安養公普)를 금후십년간에 십학급으로 증설할계획을 고안한후 이것을 몃칠전 각리구장과 각진흥회장이모인석에서 발표하야 협찬을구하엿든바 만장이 면장제안에일치찬동하야 즉시실시키를 가결하엿는데 그계획의 내용인즉 면내십일개리 삼십오부락에각각 장학회(奬學會)를조직케하고 그간부는 현재각진흥회간부가 겸임케한후 면내총호수약천여호에대하야 해마다 매호평균 벼한말식을 모흐면일년에 백석식 십년간에 천여석에 달하는대 그것으로써우선현재학교의 교사증축과학급증설을 해마다계속적으로 실시하고 그후제이차로 교육기관확장계획을 세우자는것인대 장학회가 조직되지 몃칠이못되여 벌서 금년에모인벼가 팔십여석에달하야 내년봄에제일착으로 우선 두학급을증설하기로 되엿는대 그방법이 비교적 면민의부담을 경감케하는 리상적계획임으로한사람도 이의하는사람도 업고 성적이 매우량호하다하며 이로써 다소입학난이 완화되리라고한다

道路工事費寄附
明水台木下氏等特志

【永登浦】시흥군 과천면(始興郡果川面)과 경성간을 관통하고잇는 남태령(南泰嶺)도로공사는상당히 어려운 공사로서 다액의 공사비를 요할뿐아니라 면민의 부역도 상당히다수부과치안호면 도저히 시행을 엇기어려움으로 그경계면인 과천(果川)신동(新東)량면간에 중대문제로서 모면장은 이공사에 비상한 면민의 부역기타 부담을 맛길수업다하야 생각하든 남어지 진퇴문제까지 고심하든이때 명수대(明水台)대산장(大山莊)목하영(木下榮)목촌도메(木村トメ)등 제씨는 궁민구제사업의 일책으로 금칠백원을 거출긔부하야 신동면장 김긔황(金基璜)씨에게 송금하얏다는데 동면장은 삼씨의 특지를 감사히생각하는동시 곳공사를 착수하얏스며 일반도그의특지에는 감격을 마지안는다고한다

女心은淸淨!
女商生과少婦正直 現金을拾得 所有主에

【永登浦】 부내도림정(道林町)사번지 동일은행영등포출장소(東一銀行永登浦出張所)주임리택(李澤)씨의 장녀 경성녀자상업학교(京城女子商業學校)삼학년 리종례(李鍾禮)(一七)양이 지난일일오전십일시사십분 영등포역(永登浦驛)에서 승차하야 등교하는도중경성역에서 하차할야고할지음차중에현금오십원오십전이 들은지갑을엇게되여 열어보지도안코 그대로 경성역원에게 계출하얏섯다는대 동역에서는 영등포연예관(永登浦演藝館)주 태전관(太田寬)이가 수원(水原)갓다오든도중분실된것이 판명되여 지난삼일현금을 태전씨에게 돌여보내엿섯는대 태전씨는 크게감버하야 금일봉을 사례로 이종례에게 보내엿다하며 또수일전부내흑석정(黑石町)의리발업박봉순(朴奉順)처도씨(都氏)가 로상에서 십원지페녀장을은 봉투를 어덧섯는대 이웃철도국원 리영수(李泳秀)씨의 분실금 으로 판명되여 곳돌여보내엿다하는데 일반은두녀성의기특한행동을 칭찬해마지안는다고한다

各町總代召集 防犯防火策協議
年末警戒의鍾路署

요지음 시내각처에서 강도사건이 자조나고 도범범이 발호하엿슴으로 시내각서에서는 벌서지난일일부터 년말특별경계에당하고 잇거니와 시내종로서에서도 매일과가티 방범(防犯)에 또는방화(防火)에 전력을 다하고잇는바 민간측과 협력방지키위하야 사일오후한시부터 종로서관내에잇는 오십육정(町)총대사십여명을 그서로 모히게하야 그서간부와 방화(防火)와방범(防犯)에대하야 중요한 타합을하엿다고한다

人夫使役傳票를僞造 千百餘圓을詐取
―米穀商等被害者가多數― 永登浦署에서送局

【永登浦】 매일사오천명내지 칠천명의 입부가 출입을보이고 잇는 영등포의 공장가에일어나는 희유의전표위조사건의하나―본적미상일정한 주소업시 각지에 로동으로 류랑하는 박두원(朴斗元)(二二)은 지난시월중순이래 취역하고잇는 다전공무점(多田工務店)의 인부사역전표와 계현사도(寺島)김만년(金萬年)양씨의 인장과 변원일등의 인장을 교묘히 위조하야 전후수십회에 총액일천일백사십원을사기한것이 판명되여영등포 경찰서(永登浦警察署) 사법계에서일단취조를마치고 일건서류와함께 송국되엿나는대위조전표로백미기다잡화를 팔어먹던 정내이승윤(李承潤)리갑동(李甲童)백승긔(白承基) 리만규(李萬圭)등 각상점에서는최고 사백여원에피해를밧고잇다고한다

運動競技

西朝鮮에遠征
鶴林卓球俱樂部

鶴林卓球俱樂部에서는 今番冬季休暇를 利用하야 西部朝鮮地方으로 遠征할터인데 遠征地는 開城 海州 平壤 鎭南浦等地로 選定하엿스며 一行은 다음과가티 『베스트멤버』의 八名이다。 그리고 詳細한것은 追後發表할터이라고한다

朴錦德 金相赫 李時鏞 洪錫九 周龍洪 高彦鎭 洪允基 李德璣

渡米送別試合에 玄海男君健鬪

帝拳主催의 玄海男君渡米送別拳鬪試合은 三十日午後六時부터日比谷公會堂에서 擧行한바 渡米를압두고 玄君은 多數의『펜』의 期待에 어김이업시 始終健鬪를持續하야 小池、高津、松岡等의 三强豪를물리친 比律賓의 拳豪『이글』選手와 對戰한바第十『라운드』는 接戰끄테 無勝負로終了하엿다

全日本綜合籠球 東京豫選準決勝

第十七回全日本綜合籠球選手權大會는 明年一月四日부터 八日까지 五日間 東京神宮外苑球場에서 開催될터인데 同大會東京豫選의 AB兩組準決勝戰은 다음과가튼 戰績으로A組에는 帝大軍과明大軍이 B組에는立敎軍과商大軍等이 남어잇게되엇다

◇A組準決勝

帝大 37 (18―13, 19―15) 28 日體

明大 61 (33―18, 28―9) 27 府實工

◇B組準決勝

立敎 38 (21―11, 17―15) 26 成蹊

商大 54 (28―7, 26―12) 19 駿臺俱

國際蹴球二試合

【同盟단데이―(蘇格蘭)二日發】蘇格蘭對웰스、英吉利對西班牙의 二大國際蹴球戰은 二日當地球場에서 열리엇는바 다음과가튼 戰績으로웰스와 英吉利軍이 快勝하엿다

웰스 2 (1―1, 1―0) 1 蘇格蘭

英吉利 6 (3―1, 3―1) 2 西班牙

今日의運動

▲卓球=高麗卓球聯盟主催 第二回全朝鮮卓球聯盟戰第二日 午後一時 鍾路青年會體育館(觀覽無料)

運動界人事・集會

▲서울스키―俱樂部定期總會는今五日午後五時半부터 鍾路朝鮮體育會館에서 열리이다(會費二圓當日持參)

▲서울陸上競技聯盟主催의 冬季練習座談會는 今五日午後一時부터 鍾路基靑社交室에서 開催할터이다

崇仁面事務所新築

지난 사월에 경성부의 행정구역확장으로 말미암아 고양군숭인면(高陽郡崇仁面)일부가 경성부로 편입되엿스므로 종래에 영도사(永導寺)어구에잇든 숭인면사무소는 숭인면 미아리(彌阿里)에 다시신축하야 요지음에 준공되엿스므로 오는 칠일에 그곳으로 옴겨가기로 되엿다한다

新年號 講談俱樂部

第一書籍附錄 新編 流行歌謠大全

唄なら何でも來い、見たら誰でも飛びっつく 驚く勿れ、堂々六百五十六頁の超弩級大附錄!!

流行歌・映畫主題歌・端唄小唄・國民歌謠・都々逸・花柳小唄・童謠・琵琶・声色 映画小唄・軍歌唱歌・校歌寮歌・國民歌・應援歌・新民謠・民謠・詩吟・浪曲

昭和から大正明治と遡つて凡そ歌謠と稱せられて、流行し、世人の愛唱せるもの悉くを網羅した空前の大全集、宴會には勿論の事、家庭で愛誦するも良く、乘物の中でも良く、何時何處ででも樂しめる退屈知らずの大附錄、これだけでも一圓以上の値打はあると何處でも大評判!!

豪華書籍二冊添附

大奮發!!

第二書籍附錄 怪奇 探偵 情話 美談 最近實話集

あッこんな事實があるのかと萬人大驚嘆の特種大實話集!!

▲監獄部屋で消えた女……寺島柾史
▲若妻の放火事件……中村進
▲北滿の娘子軍……木村十
▲殺人鬼は夫か妻か……相馬正一
▲無人島の處女……佐山英太郎
▲軍國愛の人杖……竹田敏彦
▲馬賊の花婿……本
▲怪盜まほろし小僧……高木
▲悲戀紅の騎手……
▲闇を縫ふ魔影……一

この豪華本二册と講談俱樂部新年號と 三册で七十錢(送料十四錢)

面白い面白い 見よ!この顏ぶれ、この大傑作揃ひ

現代小說 火の柱……中村武羅夫
愛の謎、戀の秘密、若き男女が描く深刻な戀愛畫巻 あゝ戀は悲し、第一回早くも波瀾!

時代小說 長脇差團十郎……川口松太郎
人を斬つても命は斬らぬ、やくざ氣質の旅役者!作者が得意の、取材を縱橫に扱つた大傑作!

諧謔小說 源平戀愛合戰……中野實
一人は六十圓、一人は四十圓の收入、共稼ぎ夫婦をめぐる滑稽爭議の大騒動!

現代小說 貞操の證……竹田敏彦
良人に貞操を疑はれた妻の立場は?そこから生れる悲劇、女の生命は虛榮か貞操か?

股旅小說 明月赤尾の林藏……子母澤寬
よい男振い腕、天晴れ無双の男前!!大痛快大讀物。

宇七自慢の捕物帖 薄雲の碁盤……岡本綺堂
戀か金か、七綱八組の痛快大捕物!
兜町一代男……和田邦坊

全探し大懸賞つき!★ 探偵小說 火星美人……大下宇陀兒

▲寶塚の明星 春日野八千代物語……丸尾長顯
▲文武兩道 戀の辻……村上浪六
▲殉愛悲歌 虞美人草……加藤武雄

春場所 人氣力士 大畫報

名講談名落語
▲ぼろ忠賣出し……神田ろ山
▲報恩義兄弟……田邊南龍
▲隅田の夜嵐……伊東陵潮
▲市助酒……三遊亭可樂
▲長屋團結……柳家金語樓

●藝界面白噂話
●正月漫談畫集

將棋上達の秘訣 ●槇田さんと、その家族

現代小說 戀愛白道……菊池寬
時代小說 自雷也小僧……吉川英治
戀愛小說 若葉の夢……片岡鐵兵
探偵小說 綠衣の鬼……江戶川亂步
現代小說 愛の山河……加藤武雄
時代小說 歲の暮浪人長屋……目黑麥男
愛人の謎 一泊逆氣旅行……近江帆三
漫才競演 酒を飮んだら・ケーキ問答……

東京小石川 大日本雄辯會講談社 振替東京三〇〇〇

產業

養蠶業頗好成績
貫當一圓四八錢의純益
蠶絲會의十年度繭生產費調査

最近 日本內地의養蠶業者는 一般히 經營難을 부르짓고잇는데 이는主로 生絲價格의 暴落에基因하야 繭生產不採算으로 苦悶하고잇는形便이다 그런데 朝鮮에서는 精繭一貫에對하야 一圓以上의 報酬를 엇고잇는 有利한養蠶業을 示하고잇다 卽朝鮮蠶絲會의 調査에基한 昭和十年度의 繭生產費는 如左하다

(모다 精繭一貫)

一、春夏秋蠶期
平均生產費 一圓九十錢
販賣價格 三圓三十八錢
勞働報酬 一圓四十八錢

二、春蠶期
平均生產費 一圓八十五錢
販賣價格 二圓九十三錢
勞働報酬 一圓〇八錢

三、夏秋蠶期
平均生產費 二圓
販賣價格 三圓九十一錢
勞働報酬 一圓九十一錢

그리고 右生產費總平均은 一圓九十錢(春一圓八十五錢 夏秋二圓)販賣價格總平均 三圓三十八錢(春二圓九十三錢夏秋三圓九十一錢)으로純益總平均 一圓四十八錢(春一圓八錢 夏秋一圓九十一錢)을 收한것으로되어 養蠶은 精繭一貫에對하야 總平均一圓四十八錢의 純益을 擧한터이다

全北서明年부터 自作桑田을創設

全北에서는 桑田을가지지못한 農家及 小規模의 養蠶家에 桑田을 所有케하야 養蠶副業의眞價를 發揮하며 農業經營을 合理化하는一方 全北產繭의 增產을 目標코 自作農創定과가튼 自作桑田創定을 計畫하고 이미各郡技術員을 各地에派遣하야 調査를 行하엿는데 道에서는 來年度부터 實施할 豫定으로 近日 各郡에 通牒을 發하엿는바 그主要한要項은 如左하다

一、郡農會는 郡內部落을 單位로 適當히 數個所를 選定하야 이를 購入한後 完全한桑田을 造成하고 이를養蠶小作식힘 但 桑田造成에要하는勞力과 苗、肥料는 小作者의負擔으로하고 資金은 郡農會에서 起債하야 養蠶小作料 收益으로써 償還財源에 充當하는데 年賦償還으로함

一、郡農會는 殖又는 組合을組織식히어 桑田의 肥培管理를 指導監督하고 資金償還後는小作者에게 無償으로 讓渡하야 自作桑田으로하고 養蠶을 繼續식힘

一、土地의 購入은 將次養蠶發展의 素地가잇는 部落又는振興部落을 選定하야 該部落의 農業者個個의 實況에 適應한 面積을 調査하고 桑樹의 將來를 充分히考慮하야地勢、土質、土壤의深淺、地下水의 高低等을 精密히 調査하야되도록低廉한 林野、未墾地等의購入을 于先하고 高低의 熟田은그後에 購入할것

一、一經營單位는 五町步 乃至十町步를 標準하고 一、二町步식 數個所의 集團으로써一經營單位로함

그리고 一部落의 桑田은 반드시 接續하지안홀것은 勿論이나 一經營單位의 距離는 指導에 支障이 업도록할것

一、一經營에對하야는 반드시一人의 專任指導員을 常置하고 中心部落에 駐在식힐것

一、經營桑田의 使用面積은 各農家의 養蠶經營能力을 標準하나 一段步程度를 理想으로하며 五畝步未滿 二段步以上은 小作을 식히지안홀것

一、償還財源에 充當할 小作料는 物納으로하고 養蠶家가그 桑田을 使用하야 生產한 繭의 半額以內를 標準으로하야 組合의 事情에 依하야 適當히 決定할것

一、郡農會에 納入할 小作料는 組合連帶責任으로함

이밧게 備荒貯畜田共濟方法 蠶具의製造 堆肥의製造指導員의養成等詳細한 項目이 잇다

火災後의長箭產組 廿三日에業務開始

【長城】長城產業組合精米工場火災에 對하야는 旣報한바어니와 그後組合에서는 正租出廻가 旺盛한 時期를 노치면 一般生產者의 損害가 만흘뿐만아니라 商人의 跋扈가 擅頭할것을 制止하기 爲하야 多少無理하고 지난 廿三日부터 正租買受를 開始하고 如前히 業務를 行한다는데 이로因하야 市價가 火災當時보다 多少 騰貴를 못하얏다한다 이에對하야 理事李氏는 如左히말한다

當組合은 業爾에 遂行하야 總動員한結果 一般의 積極한 援助로 順調로 發展해오든데 이러한 不祥事가 잇섯슴은 未安함을 마지안는다 그러나 出廻旺盛期를 當하야 一般에게 多大한 困難과 損害를 기칠줄두려워하야 善後復舊方策을 樹立하고 二十三日부터 正租의 取扱과 一般業務를 平素와가티 遂行하게되엿다 그리고 火災保險은 帝國海上火災保險에 二萬圓을 드럿슴으로 結局損害가 一萬圓內外이다

木浦海藻出廻 減產으로不成績
七十三萬斤·二十九萬圓

【木浦】木浦港에 集中되는 海藻는 十一月三十日로서 今年의 販賣를 中止하엿는데 今年中의總出廻高는 七十三萬二千五百三十三斤 金額二十九萬九千二百三十三圓으로 前年에 比하야 五萬三千五百五斤이 減되엿고 金額으로 六萬六千九百六十五圓五十九錢이 減少되엿다 今年度의 出廻減少의 原因은 生產의 前半期에잇서서 長霖이繼續하여 採取치 못하엿든것이며 겨우 後半期에 이르러서야 비로소 若干의 成績을보게되엿든 것이다 今年度 種類別產額은 左와 갓다

寒布	二七、一二七斤	(八七、八六五圓)
蓋布	一九九、〇三二斤	(九九、〇四二圓)
天草	一六〇、一二五斤	(六一、五〇〇圓)
銀杏草	五四、八六一斤	(一三、八七七圓)
櫻草	一三、五一〇斤	(一八、四一七圓)
이기스	四〇、七六〇斤	(一六、三一九圓)
오고	一〇、三二七斤	(一〇、七八二圓)
에고	一八、二〇〇斤	(一〇、一九三圓)
底布	四〇、四〇八斤	(四〇〇圓)
花布	一〇、七四〇斤	(一、一〇三圓)
松布	一〇、四〇三斤	(三七〇圓)
雜草	一〇、九二九斤	(二七一圓)
合計	七三二、五三三斤	(二九九、二三三圓)

松脂採取와貯藏
農林省에서研究成功

松脂의 精製方法은 압서 農林省林業試驗場에서 發明되어專賣特許를어덧는데 그것이 製紙塗料等의 工業原料로서 一年四百五十萬圓의 輸入額이잇는 로진、테레핀油等의輸入防遏도되고 또 窮乏한 山村救濟를 爲하야서도 新光明을 投하는것이라하야 多大한 期待를갓고잇다 農林省에서도 그指導 獎勵施設의 經費를 今年度부터 約五萬圓計上하고 드디어 大量生產을 企圖하고잇슴은 地方產業振興上으로 크게 意義가잇다

國有林에서 生松脂의採取研究를行하고잇는同時에 林業試驗場에서는 松脂製造研究室을 新設하고 改良松脂採取法의 實地指導、製品의 品質統一及 그他의 諸研究를 行하는同時에 道府縣山林會를 通하야 山村으로부터 大量으로 松脂精製를 引受하야 로진、테레핀油로 市場에 販賣斡旋을 하고 山村地方에 對하야서는 이에關한 要領의 普及에 努力하고잇다

生松脂採取方法

採取方法에는 佛蘭西式、米國式、墺地利式等이잇스나 林業試驗場等에서 推獎하고잇는것은 斜溝式松脂採取法으로 그는 樹幹에 斜溝를 갓고 採取함으로 斜溝式이라고 부른다。

(가) 爲先 粗皮를 剝하고 地上五六寸의곳으로부터 우으로四五尺間에 樹幹의 周圍四分의三가량에亘하야 甘皮를 傷치안는程度로 皮를 剝한다

(나) 다음에 幅七分 深二分의 縱溝를짓는다

(다) 溝로부터 左右에 四十五度의 傾斜로 深一分半으로부터 二分의 傷處를 鋸로낸다。이는 一日에 一回

(다) 傷處를낸後 縱溝에 녹쓸지안흔양철纖을거러 松脂를 受한다

(라) 以上의 順序는 傷處를 내고 受器를 每日박구며 우으로 올라감으로 結局 四五個月을 要하야 七月頃부터 十月頃까지걸리는데 松脂가만히 나오는時期는 비가 만히오는때이다 따라 七、八月이 가장만흠으로 이時期부터 九月末頃까지가 가장 經濟的採取期이다

生松脂의貯藏方法

(가) 容器는 石油、깨솔린、알콜等의 空罐等을 十分히 씨처 녹쓸지안케한다

(나) 松脂를 너은後는 木栓으로 密閉한다

(다) 晴天의日의 採取와 雨天採取의것은 따로 罐에 넷는다

(라) 集合한 松脂가 罐에九分만치되면(大罐 正味約十九키로가량)이를封하고 直로 몯고總重量과 內容의種을 明示하야둔다 封하는데는 녹슬지안흔 양철板을 使用한다

此罐이 相當한數가되면 山林會 等을通하야 試驗場에 精製를 申請하면 一키로의 松脂에서 테레핀油二百瓦、로진七百瓦(十六錢程度)를 精製하야 四十四錢의 收入이잇게되다 (一罐이約八圓前後)

이는 生松脂를 林業試驗場에 委託한境遇인데 農村工業施設 그他로蒸溜設備를 設하고 自家精製를行하면 設備費로(一日二〇키로乃至三〇〇키로의 原料松脂處理를 目標로)

蒸溜鑵(冷却裝置附屬) 五〇〇圓
蒸汽發生機 三〇〇圓
金鑵、桶、石油鑵그他 二〇〇圓
建物(一五坪、坪當四〇圓) 六〇〇圓
그他雜貨 五〇圓
計 一、六五〇圓

을要하나 農林省의林業試驗場에서는 近 中島兩技師가 獨得한 蒸溜方法을 發明하야 特許를어더이에 基하야研究精製室을今年建設하고 優良한테레핀油를 採取하고잇슴으로 山村地으로서는 이에 委託함이良策일것이라한다

京畿道養鷄不振
飼料配合不適、管理粗放이原因
明年度부터實際指導

京畿道에서는 近年 農家에 養鷄副業을 積極的으로 獎勵키 爲하야 技術的指導 以外에 年三萬首의 種雞를 農家에 無償配附하는等 多方面으로 그獎勵에 努力中이나 何等의 向上을보지 못하고 도리혀 退步傾向에잇슴으로 農務課에서 今年一月以來 十月에 亘하야 道內 二十九戶의 農家에 對하야 每月 繼續的으로 그의 基本調査를 行한바 그一個月間產卵數는 雌雞一首의 最高가 十四個임에 不拘하고 最低는 一、九個로 平均十個의 不良한 成績이라하는데 이제 道農務課에서 調査結果를 綜合한데 依하면 道內 養鷄가 不振하는 重要原因은

一、飼料配合이 不適當한것

二、飼養管理가粗放한것等으로 道에서 그對策으로 明年度부터技術員을 農家에 巡廻식혀서 그實際指導를 一層擴散하는 同時에 道內重要個所에 副業養鷄의 模範農家를 設하야 그의 實際를 一般農家에 普及할 計畫이라한다

現在 本道內에는 京城府가잇서서 그消費量이 多量에 오르고잇슴에도 不拘하고 每年 道內產의거의 倍額이 日本內地로부터 入荷되는 現狀임으로 今後道內에서는 副業養鷄의 獎勵에 依하야 그需要를 充當할 計畫이라고한다

長城叺共販開始

【長城】長城郡農會에서는 叺生產檢查를 施行코저 十二月四日四街里市日부터 叺共同販賣를 開始하려고 販賣所를 新築中이든바 工事가 竣工되여 豫定과如히 實行하리라고한다

六十過燐酸을 朝窒에서製造

朝鮮窒素에서는 現在 興南工場에서 成分一六及十九過燐酸을 約二萬噸製造하고잇는바 이번 超高度過燐酸(成分六十二%)를 製造하기로되어 肥料年度부터 實出하기로되엿다 現在 日本에서는 成分四十%의 高度의것이 最上인데 朝窒의 六十過燐酸이 市場에 나오면 그것이 最高度로 될터이다 그런데 右高度過燐酸은 農會의配合原料로할豫定이다

慶北道鮑罐詰 十二社合同
近近新會社創立總會

慶北의 鮑罐詰工場十二를 合同하는 慶北罐詰會社의 創設은 일즉이 準備中이든바 드듸어그 機運이熟하야 資本金二十五萬圓으로 創立하기로 決定되어 이미同社의 定款其他 諸準備도終了하얏음으로 近近創立總會를開하기로되엿다 그런데 同會社의事業은 一個年鮑罐詰四千箱(一箱二十圓)八萬圓을 製造하는것이다

蜂蜜의一般常識
그品質과純否鑑別法

尹起雍

朝鮮은 天惠의 蜜源이 富하고 아울러 氣候風土가 養蜂에 適好함으로 蜜蜂의 飼養은 먼古代로부터잇서왓다 따라서 蜂蜜에 對한 嗜好는 거의 先天的이라하리만치되어 그需要가만타 蜜用食卓에 製菓에 病者虛弱者의 滋養劑에 幻兒의食料混用에 氷水及飮酒加用等에 그用途는 廣汎하야 一一히 枚擧키難하다 따라서 最近 現代式改良飼育이 急速度로 發展하고잇는것은 偶然한일이아님은 더論할 必要가업다 昭和九年 朝鮮總督府農林局調査統計表에依하면 養蜂戶數 九七七一戶

◇飼養箱數

在來種	一六四七六二箱
改良種	三六三三〇箱
合計	二〇一〇七二箱

◇年來分封箱數

在來種	七三〇〇〇箱
改良種	一三〇〇〇箱
合計	八六〇〇〇箱
採蜜量	一三七二九〇〇斤
採蠟高	一三四〇〇〇斤
蜂蜜價額	六六八三三五六〇圓

(但今年時價計算)

對農家戶數 七箱
飼養箱數一般養蜂熱向上과 當局의 獎勵가 相俟하야 將來新業의 發展은매우 有望한處地에잇다

그런데 近來에 或惡德商들의 蜂蜜擬造品이 種種出現하야 需要者로하여곰 鑑別에 困難케할뿐아니라 間或 속는일이 업지아니하야 天然的純良蜂蜜에對한 一大妨害가 되고잇다 여기서蜂蜜純否에對한 常識의 必要를痛切히늣기는바이다

蜂蜜의性質

充分히 成熟된 蜂蜜의 新鮮한것은 大槪微黃色을 帶한液體로 甘味와特有한 芳香을 具有하고잇다 그主成分은 大部分轉化糖인데 이糖分은 砂糖의蔗糖과는 全然成分이 不同한 葡萄糖과 果糖의 混合物로 이것은 少量도 胃腸을 勞치아니하고곳 營養이되야 血이되며 肉이되는 營養品일뿐아니라 蜂蜜에는 幾多의 細菌이 寄生치못하는 偉力이 잇슴으로 이것으로 生食할지라도 何等의 不安이업고또 永久히 變味腐敗치 아니하는 特色을 가지고잇다 그럼으로 寒暑엇던 季節을 莫論하고 純粹한 蜂蜜은 絕對로 變質되지아니한다 不良한採蜜法으로蜂兒의液汁 花粉其他汚物이 混在하든지 或은 水分이 過多한不熟蜜은 往往 醱酵作用을 이르켜 不快한 臭氣를 發하고 變味하는일도 업지아니함으로 오래貯藏하는 蜜을 優良純粹蜜이여야 할것은 더論할餘地가업다

純粹한蜂蜜의 分析表에 依하야 보면 다음과갓다

水分 蛋白 轉化糖 灰分 其他
一九、五〇 一、〇 七五、〇〇 〇、一 五、四〇

蜂蜜의 比重은 一、三五乃至一、四五인데 華氏四十度以下의 寒氣에는 반드시 結晶凝固의 特性이 잇슴으로 結晶凝固되는것은 純良蜂蜜의 保藏條件으로볼수잇다 그러나 結晶으로 成分의 變化는업다 蜂蜜中에는 或은 產蜜化의 種類와 또 成熟如何에 따라서 더듸 凝固되는것과 全然凝固되지 아니하는것도 업지아니하나 거의 大部分의 蜂蜜은 若干의 時日을 經過한後 寒氣에 逢着하면 凝固되야 白色으로되다 이것은 主로 葡萄糖이 含水結晶으로 化하기始作하야 漸次 果糖에까지 及하야 畢竟 全部가 凝固되는것이다 凝固된 蜂蜜을 流動體로 고처하면 蜂蜜容器의 蓋를 開한後 此容器를水入釜中에 너코 徐徐히 加熱하야 華氏八十五度以上溫度에 至하면 溶解하야 다시 液體로 되는것이다 其中에서 直接蜂蜜을 注入하고過度의熱을 加하면 蜂蜜特有의香氣와 其生命의 滋養價値를 失하게되다。

蜂蜜의 品種은 產蜜花의 種類에 따라서 多少의 差異가잇다 아카시아、싸리、柑橘、클로버、紫雲英等은 白色 或은淡色으로서 香味가 優良하야 上品蜜이고 栗、蕎麥、茶種蜜은 中品이며 蕎麥、雜草蜜은 下品임을 면치못한다 그中에 栗蜜은暗黑色으로 서 쓴맛이 잇서食用에는 不適當하나 蜂의食糧이나 工業用에는 適當하다 그러나 下品蜜이라도 上品蜜과 混合하면食用에 조케되는것이다

蜂蜜의純否鑑別法

蜂蜜의 良否는 色、香氣、粘力、比重、挾雜物有無만으로도蜂蜜에 經驗이잇는이는 無難히鑑別할수잇다 그러나 이것만으로는 絕對의 方法은 못된다 近來奸商輩들이 蜂蜜에 糖蜜飴等을混合하야 擬造하는者이업지아니한데 이것을 鑑別코저하면 左記의化學的反應을利用하여야한다

▲澱粉蜜의鑑別 二五%蜜溶液을 作하야 此溶液에 바리도二%一液을 加入하야 萬一黃色沈澱을 生하면 이것은 澱粉糖이나 或은糊精을 混入한 證據인데 이鑑別法을 매우만氏法이라고한다

▲糖蜜鑑定 日本藥局方法規定에 依하면 試驗管內에 蜂蜜一〇에 水四〇을 加하야 溶解시긴後 此溶液에 硝酸銀이나 硝酸바리움을 加하야 現著한白濁을 生하는것은 糖蜜로 擬造한 證明인데이것은糖蜜이多量의子母! 及硫酸을 含有한까닭이라고한다

蜂蜜貯藏法

우에서말한바와가티 蜂蜜은永久히 腐敗치아니하는것이지마는 空氣中에서 水分을 吸收하야稀薄하게되면 比特性을 失하는일이잇다 그럼으로 日常容器의蓋를密閉하야 乾燥한 場所에 貯藏함이 緊要하다

日用商品市況

四日 京城市內 海產物市況을보면 大體 如左하다

▲明太 小騰

生明太는 產地의 漁撈豊富로 市內에 入荷도 豊富한데 더욱이 氣溫의低下로 市勢는 小騰을 示하야 한두름(二十尾)에六十錢가량이다 그러고 生太는需要期인만큼 賣行도 頗良하야活況을 뵈하고잇다

乾明太는 新太의 入荷가 豊富하며 市勢도 保合으로 新太十九圓 乃至十九圓五十錢 舊太는 十八圓가량이다

▲明卵 保合

明卵은 明太魚의 豊產으로亦是 그生產이 豊富한데 今日一桶市勢는 四圓乃至 八圓가량으로 保合이다

▲미역 保合

미역은 入荷 需要共히 普通인바 市勢도 保合으로 한손(二十葉)에 對하야 三陟長藿一圓八十錢 沙草六十五錢가량이다

▲大口魚 不變

乾大口魚는 漸次 新品의 入荷增을보이고잇는바 今日斤當市勢는 舊品 二十二錢 新品二十五錢가량이다

▲메르치 保合

메르치는 入荷需要共히 低迷氣勢인바 今日 每貫當市勢는 一圓五十錢 乃至 二圓五十錢가량이다

產◇業◇短◇信

▲西水羅

總工費五千餘圓을드려 三十五坪洋式의 建物을 着工建築中이든 金融組合 西水羅支所는 竣工되어 지난二十三日에 大盛況裡에 落成式을擧行하엿다고한다

▲舍人

平南順川郡舍人金融組合에서는 去三十日午前十一時에 當組合事務室에서 第三回評議員會를 開催하엿다는바 議案을 原案대로 一致可決한後 閉會하엿다고한다

社會事業協會收合 水害義捐金

▲二六、六九三圓 韓國...

▲二〇七、一四 京都故 土水災救濟會

京都市右京區西院花田三六 募集總費用九四、九二錢除

▲二、九五 森田洋酒 大阪市東淀川區三國町

▲三四、四七 靈光白鶴 洞民一同

▲五、五〇 우리同志一同 東京市荏原區中延町三七九

▲一四、一七 宜川支局經由 (送金八錢除)

▲二四、一一二 中里青年部

▲一一、一〇 一心同進會取扱 京都府久世郡寓都

▲二六六、九〇 京城天主教會聯合青年會

▲八、一〇 陵谷支局經由

▲二三、六九 本社明川支局經由

▲三、〇〇 信親睦會 靜岡縣磐田郡佐久間村山室

▲一一、八〇 乾奉寺京城布教所

▲七、一〇 草溪支局經由

▲五一、五〇

▲四、〇〇 間島八道溝有志

(以下 寄附者芳名 多數)

雙虹舞 【54】

方仁根 作
金奎澤 畫

파란 (二)

광훈은 아버지와 딸이 이야기하라고 방에서 나와 바면장의 방으로 들어갓다。자기의은인과 그딸을 만난이야기를하엿다。물가불 아무말업시 지낼수는 업고 손님이온것마는말하는 편이 낫겟다고 생각한것이다。물론 그가피신해다닌다는말은하기어려워 그만두엇다。

면장은 광훈의 이야기를 다듯고나더니 감격하게

『참 세상엔 별일도 다만호이! 기생이면 어떠가?하고 너그럽게 대답하여 광훈은 마음이 노혓다。광훈은 다시 안으로 들어가서 안해의 방문을 열으니 은명이 바느질을 하고 안젓다가 힐끗 바라보며

『어될 그러케 급히 갓다오셧수』하고 물엇다。

『정거장에』

『정거장엔왜?』

『여보당신 시뉘라니오 아닌밤중에 홍두깨도 분수가잇지 그게 무슨말슴이예요』

『앗다 왜내가전에 한번이야기한 그뉘동생말이야』

『그래서요?』

『그뉘동생을 다리고왓단말야』

『어듸서 어떠케요』

『글세 정거장 요리집에서 기생노릇을 하는구려』

『저런!』

『그래서 가서다리고왓지』

『그래 어듸 잇서요』

『사랑방에』

『사랑방에요?』

은명은 듯는말마다 놀라워 점점눈이 커젓다。

『사랑방에는 중국에갓든 그아버지가 왓서』

『그럼 앗가 그손님이……』

『응!그래서 지금 막나게햇지 !나도 이러버렷든 누이동생을 찻고……』

『아이참 이상도해라 그런데대관절 그아버지는 어떠케 여길오고 당신은 어떠케 뉘동생을 차젓서요?』

광훈은 모든것을 자세히이야기하엿다。은명은 그이야기를듯더니 눈물이 글성글성해젓다。

『아이그 당신 뉘동생을 찻스면!』하고 은명은말하엿다。

『그럿다가 안으로다리고 들어올가? 참오늘밤에는 느저서 갈수업슬터이니 당신하구 가티자고가라고할가?』

『그래도 조와요!』

『그럼나는 사랑방에서자구……참 어머님께도말슴을 해야지—』

『그건 제가마터 할테니 걱정말아요』

『그럼 내잇다가 다리고 들어오리다……참 그런데 당신요새얼굴이 밧삭 줄엇스니 웬일이요』하고 광훈은 안해의 얼굴을 드려다보며 물엇다。

『입맛이업다구 그러구 가끔로『울리긴 웬울려요』

하며니 속이조치안소』

『몰라요!』하고 은명은 붉어지는 얼굴을 숙이엇다。

『하!하그럼 혹시…』

『듯기실혀요 어서 나가서요』하고 은명은 어여쁘게 눈흘기엇다。

『그럼 우리의제이세가 복중에서 활동하는모양이로군 그럼기뻐일이로구려』

하고 광훈은 안해의 배를만질듯이 손을내미니 은명은 몸을흘트며 광훈을흘겨보다가 우슴이락려젓다。그것은 래중이라는것을 말하지 증명하는것이엇다

『몃달이나 되엇소?』

『넉달이에요』

광훈은 사랑방으로 나가니아버지와 딸사이에는 이야기가몹호르듯하엿다。밤이기퍼서 명월은가겟다고하는것을 억지로 붓잡어가지고 안으로드려갓다。

명월과 은명은 서로 손을잡고 다정하게 인사하엿다。그들은 서로 처이상이 조와핫다。그것을보는 광훈은 만족하여 빙그레―우섯다。그들은 한참이야기하다가 광훈은 사랑으로나가고 명월과 은명은 자리에누워서 이야기를 소곤소곤하엿다。처음맛난것건만은 오래동안 사괴인 친구와가티 정다웟다。안방과 사랑방에는 다 등불이꺼젓다。고요한 기픈밤에 버레소리만 이따금들릴뿐이엇다。